

**UCHWAŁA NR XII / 121 / 2015
RADY MIEJSKIEJ W OSTROROGU
z dnia 22 września 2015r.**

w sprawie: uchwalenia Planu Rozwoju Miejscowości Zapust

Na podstawie art. 18 ust. 2 pkt. 6 ustawy z dnia 8 marca 1990 roku o samorządzie gminnym (tekst jednolity Dz. U. z 2013 r., poz. 594 ze zmianami), po uzyskaniu uchwały Zebrania wiejskiego sołectwa, **Rada Miejska w Ostrorogu uchwala, co następuje:**

§ 1.

Uchwala się Plan Rozwoju Miejscowości Zapust na lata 2015–2020 stanowiący załącznik Nr 1 do niniejszej uchwały.

§ 2.

Wykonanie uchwały powierza się Burmistrzowi Miasta i Gminy Ostroróg.

§ 3.

Uchwała wchodzi w życie z dniem podjęcia.

PRZEWODNICZĄCY
Rady Miejskiej w Ostrorogu

Rafał Szorc

Uzasadnienie do uchwały

W roku 2015 Gmina Ostroróg zgłosiła sołectwo do Programu „ Wielkopolska Odnowa Wsi 2013 – 2020”. Jednym z obowiązków gmin zgłaszających sołectwo do Programu jest zatwierdzenie strategii rozwoju lub planów rozwoju (wsi) miejscowości , przyjętych przez zebranie wiejskie sołectw zgłaszanych do Programu.

Dotychczasowy plan odnowy sołectwa obejmował lata 2010 – 15. W związku z tym, że w 2015 roku sołectwo wypracowało nowy plan rozwoju miejscowości na lata 2015 – 2020, który został przyjęty przez zebranie wiejskie podjęcie niniejszej uchwały jest zasadne.

Uchwała nie powoduje skutków finansowych dla budżetu Gminy w roku budżetowym 2015.

BURMISTRZ

dr Sławomir Szalata



Spis treści

| | |
|--|----|
| I. WSTĘP..... | 3 |
| II. CHARAKTERYSTYKA MIEJSCOWOŚCI..... | 4 |
| 1. POŁOŻENIE MIEJSCOWOŚCI..... | 4 |
| 2. PRZYNALEŻNOŚĆ ADMINISTRACYJNA..... | 4 |
| 3. POWIERZCHNIA..... | 4 |
| 4. LICZBA LUDNOŚCI..... | 5 |
| 5. HISTORIA MIEJSCOWOŚCI..... | 5 |
| 6. INWENTARYZACJA ZASOBÓW..... | 6 |
| III. ZASOBY PRZYRODNICZE..... | 6 |
| 1. ZASOBY PRZYRODNICZE..... | 6 |
| 2. DZIEDZICTWO KULTUROWE..... | 7 |
| 3. INFRASTRUKTURA TECHNICZNA..... | 7 |
| 4. INFRASTRUKTURA SPOŁECZNA..... | 8 |
| 5. GOSPODARKA I ROLNICTWO..... | 9 |
| IV. ANALIZA SWOT..... | 10 |
| V. PLANOWANE KIERUNKI ROZWOJU..... | 11 |
| 1. WIZJA ROZWOJU MIEJSCOWOŚCI..... | 11 |
| 2. CELE STRATEGICZNE..... | 11 |
| 3. PLANOWANE ZADANIA INWESTYCYJNE..... | 12 |
| VI. REALIZACJA PLANU ROZWOJU MIEJSCOWOŚCI..... | 18 |
| 1. ZASADY REALIZACJI..... | 18 |
| 2. SYSTEM WDRAŻANIA I MONITORINGU..... | 18 |
| VII. PODSUMOWANIE..... | 19 |

PLAN ROZWOJU MIEJSCOWOŚCI ZAPUST

NA LATA 2015-2020

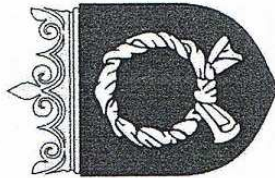

Załącznik
do Uchwały Nr 218/15
Zebrania Wjejskiego Sołectwa Zapust
z dnia 15.06.2015 roku

Załącznik
do Uchwały Nr 211/15/2015
Rady Miejskiej w Ostrorogu
z dnia 22.06.2015 roku

Gmina Ostroróg, Województwo Wielkopolskie
ZAPUST 2015

I. WSTĘP

Plan Rozwoju Miejscowości Zapust to dokument określający strategię działań w sferze społecznej i gospodarczej na lata 2015 – 2020. Jego opracowanie zostało wykonane w ramach projektu „Rady Gmin nie są bezradne”, realizowanego przez stowarzyszenie Mieszkańców Wsi „Szczepany” w partnerstwie z Gminą Ostroř.

Plan Rozwoju Miejscowości ma zdecentralizowany, lokalny charakter, obejmuje ograniczony teren jednej miejscowości i przygotowany jest przy udziale mieszkańców. Plan określa najważniejsze działania, które sami zainteresowani uznali za istotne dla swojej miejscowości. Działania te pomogą mieszkańcom rozwiązać problemy, pokonać bariery i osiągnąć stawiane sobie cele. Proponowane przedsięwzięcia mieszkańcy uznali za realne, możliwe do zrealizowania dzięki ich aktywności, oraz przy zaangażowaniu władz samorządowych Gminy Ostroř.

Celem planu jest rozwój wsi, jako miejsca zamieszkania. Idea odnowy wsi wyrasta z przekonania, że odnowiona, doinwestowana i ożywiona kulturowo wieś odzyska swoją atrakcyjność, zapewni mieszkańcom wysoki standard życia, stając się zurbanizowaną miejscowością, z bogatą ofertą kulturową, ale zachowującą zarazem swój wiejski charakter i kulturową specyfikę.

Dokument „Plan Rozwoju Miejscowości Zapust” ma służyć pełnemu wykorzystaniu istniejącego potencjału i szans rozwojowych, w tym dostępu do środków unijnych i funduszy rządowych w latach 2015-2020.

Plan Rozwoju Miejscowości Zapust jest zgodny ze strategią rozwoju gminy oraz innymi dokumentami strategicznymi o charakterze lokalnym, regionalnym, krajowym, wpisuje się w Strategię Rozwoju Gminy Ostroř, Strategię Rozwoju Województwa Wielkopolskiego, Długoterminową Strategię Rozwoju Kraju, oraz Strategię Zrównoważonego Rozwoju Wsi, Rolnictwa i Rybnictwa 2012 – 2020.

II. CHARAKTERYSTYKA MIEJSCOWOŚCI

1. POŁOŻENIE MIEJSCOWOŚCI

Zapust jest jednym z 12 sołectw Gminy Ostroř. W skład sołectwa wchodzi jedna miejscowość – Zapust. Sołectwo Zapust położone jest ok. 2 km na południe od Ostrořa, przy drodze gminnej do Wielonka i Otorowa.

2. PRZYNALEŻNOŚĆ ADMINISTRACYJNA

Pod względem administracyjnym miejscowość położona jest w województwie wielkopolskim, w powiecie szamotulskim, z przynależnością do gminy Ostroř.

Zapust

GINA - Ostroř

POWIAT – szamotulski

WOJEWÓDZTWO – wielkopolskie

3. POWIERZCHNIA

Sołectwo Zapust obejmuje swym zasięgiem 1.498 hektarów powierzchni (wg. obrębu geodezyjnego Wielonek łączony jest z Zapustem). Zabudowa wsi jest rozproszona.

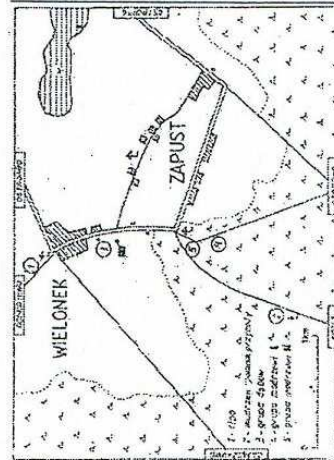

Mapa: Miejscowość Zapust

4. LICZBA LUDNOŚCI

Liczba mieszkańców sołectwa Zapust wg stanu na dzień 31.12.2014 roku wyniosła 130 osób. Struktura wiekowa ludności została przedstawiona w poniższej tabeli:

| Wiek | Kobiety | Mężczyźni | Razem |
|----------------|---------|-----------|-------|
| Do 18 roku | 10 | 15 | 25 |
| 19 – 60 lat | 38 | 37 | 75 |
| Powyżej 60 lat | 15 | 15 | 30 |
| Ogółem | 63 | 67 | 130 |

5. HISTORIA MIEJSCOWOŚCI

Kalendarium

- Wieś Zapust wzmiankowana po raz pierwszy w 1587r.
- W 1718r. wieś znajdowała się w rękach Macieja Malechowskiego.

III. INWENTARYZACJA ZASOBÓW

1. ZASOBY PRZYRODNCZE

Zapust leży w południowej części Gminy Ostroróg, która zdominowana jest przez zwarte kompleksy leśne. Dominują tu siedliska boru sosnowego, z niewielką domieszką drzew i krzewów liściastych. Przeważa drzewostan sosnowy o wieku drzew ponad 41 lat. Część lasów należy do lasów ochronnych, gdzie obowiązuje szczególny sposób gospodarowania drzewostanem; ochrony wymagają też wydmy zalesione z uwagi na mało odporne runo oraz podatność na procesy erozyjne. Na tych terenach występuje zróżnicowanie gatunkowe zwierząt dzikich. Wiodącym gatunkiem zwierzęcy łownej jest sarna oraz dzik. Występują tu także jelenie i damiele. Zwierzyna drobna jest mniej liczna. Świat zwierząt chronionych to bocian czarny, orzeł bielik.

Ponadto na obszarze sołectwa występują:

GRUPA DEBÓW SZYPUŁKOWYCH. Położona w zach. części wsi, na terenie leśnictwa Wielonek. Wśród nich cztery drzewa o obwodach: 355 cm, 423 cm, 332 cm i 319 cm.

GRUPA MODRZEWI POLSKICH I. Położona po zach. stronie drogi z Wielonka do Otorowa, ok. 150m na pd. od skrzyżowania z drogą z Zapustu do Koźła. Osiermianie drzew o obwodach: 1) 145 cm, 2) 150 cm, 3) 117 cm, 4) 91 cm, 5) 184 cm, 6) 132 cm, 7) 137 cm, 8) 125 cm, 9) 133 cm, 10) 154 cm, 11) 202 cm, 12) 165 cm, 13) 148 cm, 14) 162 cm, 15) 160 cm, 16) 189 cm, 17) 153 cm, 18) 164 cm. Wysokość przeciętnie ponad 20 m.

GRUPA MODRZEWI POLSKICH II. Przy skrzyżowaniu dróg z Zapustu do Koźła i z Wielonka do Otorowa. Piętnaście drzew o obwodach: 1) 118 cm, 2) 142 cm, 3) 225 cm, 4) 205 cm, 5) 177 cm, 6) 194 cm, 7) 200 cm, 8) 162 cm, 9) 158 cm, 10) 124 cm, 11) 143 cm, 12) 158 cm, 13) 209 cm, 14) 152 cm, 15) 178 cm. Wysokość ponad 20 m.

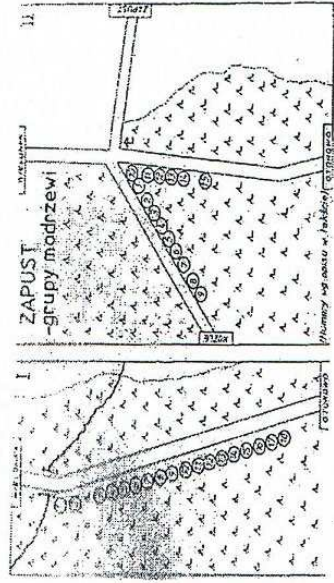

2. DZIEDZICTWO KULTUROWE

Istotnym elementem krajobrazu kulturowego są trzy kapliczki. Kapliczki od dawna spełniały ważne funkcje kulturowe, szczególnie na wsiach, gdzie nie było kościołów. Stawiano je z wdzięczności za otrzymane łaski, dla upamiętnienia wydarzeń historycznych, prosząc o łaskę a czasem dla ochrony przed zarazą i złem lub na pamiątkę cudu. Inne pełniły funkcję drogowych znaków lub znaków topograficznych.

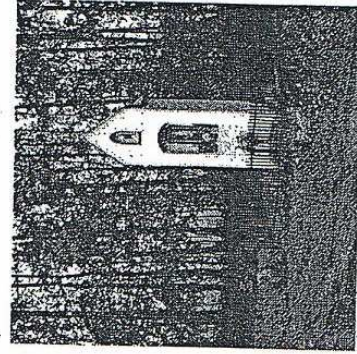
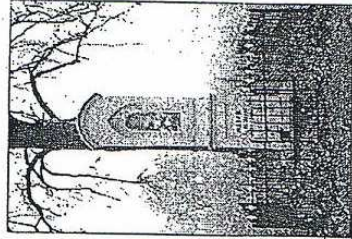
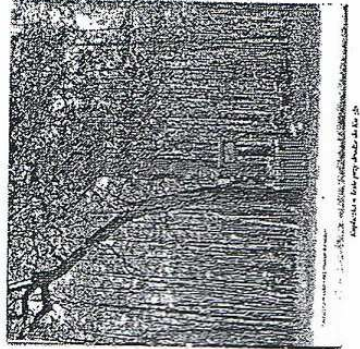

3. INFRASTRUKTURA TECHNICZNA

Transport i komunikacja

Zapust położony jest w odległości 2 km od Ostroga oraz 52 km od miasta wojewódzkiego – Poznania. Ze względu na wzmożony ruch samochodów, jaki nastąpił w ostatnich latach należałoby podnieść poziom bezpieczeństwa uczestników ruchu drogowego, a w szczególności dzieci. Aby tego dokonać niezbędne jest wykonanie remontu dróg gminnych oraz wybudowanie na terenie miejscowości chodnika dla pieszych oraz ścieżki pieszo-rowerowej. Mieszkańcy chcieliby, aby utwardzone zostały jeszcze drogi gruntowe oraz drogi dojazdowe do pól. Komunikacja zbiorowa nie funkcjonuje na terenie miejscowości. Problemem osób nieposiadających własnego samochodu jest dojazd do miejscowości gminnej oraz do miasta powiatowego. Mieszkańcy chcieliby, aby uruchomione zostały bezpośrednie połączenia.

Telekomunikacja

Głównym operatorem telefonii stacjonarnej działającym na terenie sołectwa jest Orange Polska S.A. Mieszkańcy nie mają problemów z dostępem do sieci telefonicznej. Zasięg stacji telefonii



komórkowej jest także dość dobry. W ostatnich latach duża część mieszkańców w celu zmniejszenia kosztów usług telefonicznych zrezygnowała z telefonu stacjonarnego na rzecz telefonu komórkowego.

Dostęp do Internetu jest zadowalający. Wciąż jednak, ze względu na dość wysokie opłaty większość mieszkańców nie ma dostępu do Internetu - choć liczba korzystających rośnie.

Zaopatrzenie w ciepło

Większość domów ogrzewana jest piecami na paliwo stałe (węgiel, drewno). Ze względu na brak sieci gazowej nie ma możliwości ogrzewania domów gazem ziemnym.

Zaopatrzenie w wodę

Większość miejscowości zaopatrywana jest w wodę. Teren miejscowości Zapust jest włączony do gminnego systemu zaopatrywania mieszkańców w wodę. Wszystkie gospodarstwa są zводociągowane. Woda dostarczana jest przez stację wodociagową istniejącą w Ostrogu – obecnie AQUANET Ostroóg sp. z o.o. Stan techniczny sieci wodociagowej jest zasadniczo dobry, a jakość wody mieści się w normach sanitarnych. Sieć jest stosunkowo nowa i nie wymaga gruntownych modernizacji.

Kanalizacja

Na terenie miejscowości nie ma sieci kanalizacji sanitarnej. Mieszkańcy Zapustu posiadają własne przydomowe zbiorniki bezodpływowe.

Gospodarka odpadami

Gospodarka odpadami opiera się na systemie pojemnikowym. Odbiorem, transportem i utylizacją odpadów, zajmuje się Gmina Ostroóg. Odpady gromadzone w pojemnikach przydomowych, odbierane są dwa razy w miesiącu przez operatora.

4. INFRASTRUKTURA SPOŁECZNA

Oświata

Na terenie miejscowości nie ma przedszkola ani szkoły. Dzieci uczęszczają do Zespołu Szkół w Ostrogu, gdzie dowożone są autobusem szkolnym.

Świetlica wiejska

W chwili obecnej budynek świetlicy jest wymaga nakładów inwestycyjnych. Świetlica pełni funkcję ośrodka działalności kulturalnej, społecznej i edukacyjnej. Ponieważ w świetlicy odbywają się cykliczne imprezy, spotkania, szkolenia, warsztaty, mieszkańcy wskazują na potrzebę zakupu nagłośnienia, laptopa, projektora. Realizacja inwestycji wpłynęła na zwiększenie częstotliwości spotkań mieszkańców a szczególnie dzieci i młodzieży.



Organizacje społeczne

Na terenie sołectwa nie działa żadna organizacja pozarządowa. Mieszkańcy widzą potrzebę uruchomienia Koła Gospodyń Wiejskich.

Mieszkańców miejscowości Zapust charakteryzuje duże zaangażowanie w działania dotyczące rozwoju wsi oraz troska o podniesienie atrakcyjności miejscowości. Wytyczyli oni cele rozwoju wsi oraz posiadają wizję realizacji tych celów. Potrafią się mobilizować w działaniu. Dorosli mieszkańcy chcą podtrzymywać i pielęgnować bogate tradycje i lokalną kulturę. Młodzieży także nie brakuje pomysłów na ożywienie otoczenia i na atrakcyjne spędzanie czasu wolnego.

5. GOSPODARKA I ROLNICTWO

We wsi Zapust znajdują się gospodarstwa indywidualne. Przeważają gospodarstwa rolne drobne, średniotowarowe, wielokierunkowe. Na terenie sołectwa uprawia się głównie pszenicę, jęczmień, żyto, ziemniaki, buraki cukrowe, rzepak, a także różnego rodzaju mieszanki zbożowe. Rozwinęła się także hodowla bydła, chów trzody chlewnej, drobitu.

Na terenie Zapustu rozwija się również pozarolnicza działalność gospodarza. Na koniec 2014 roku w miejscowości były 3 podmioty zarejestrowane w Centralnej Ewidencji Działalności Gospodarczej.

IV. ANALIZA SWOT

Na podstawie analizy zasobów, opracowano korzystne i niekorzystne cechy wewnętrzne sołectwa, jak i potencjalne szanse i zagrożenia występujące w otoczeniu, które mogą mieć wpływ na przyszłość sołectwa i jego mieszkańców.

| MOCNE STRONY | SLABE STRONY |
|--|--|
| <ol style="list-style-type: none"> 1. Duża atrakcyjność zasobów przyrodniczych w okolicy wsi – lasy, jezioro Wielkie. 2. Czyste otoczenie i środowisko naturalne. 3. Tereny do zagospodarowania (działki rekreacyjne, działki pod budownictwo mieszkaniowe). 4. Korzystne i atrakcyjne sąsiedztwo. Bliskie położenie dużej aglomeracji - miasta powiatowego i wojewódzkiego. 5. Lokalizacja na terenie sołectwa świetlicy wiejskiej. 6. Zaangażowanie społeczeństwa w rozwiązywaniu problemów społecznych. | <ol style="list-style-type: none"> 1. Niezagospodarowany teren wokół budynku świetlicy. 2. Brak wyznaczonych ścieżek dla pieszych i rowerzystów. 3. Brak chodników. 4. Zły stan nawierzchni dróg. 5. Przeszarżałe oświetlenie i miejsca nieoświetlone na terenie wsi. 6. Brak odpowiedniej do potrzeb dzieci i młodzieży infrastruktury rekreacyjno-sportowej. 7. Niewykorzystany potencjał terenu. 8. Brak ścieżki rowerowej Zapust – Ostroróg. |
| SZANSE | ZAGROŻENIA |
| <ol style="list-style-type: none"> 1. Możliwość uzyskania środków ze źródeł zewnętrznych (dotacje na rozwój miejscowości). 2. Moda na mieszkanie „za miastem”. 3. Atrakcyjne położenie (walory przyrodnicze, bliskie sąsiedztwo dużych aglomeracji) i rozwój budownictwa mieszkaniowego. 4. Rozbudowanie aktywności i integrowanie społeczności wiejskiej. 5. Potencjał do rozwoju agroturystyki. | <ol style="list-style-type: none"> 1. Zła sytuacja rolnictwa, rozdrobnienie gospodarstw rolnych i ich niedofinansowanie. 2. Rosnące bezrobocie wśród młodych ludzi w wieku 18-24 lata - odpływ młodych ludzi w poszukiwaniu pracy. 3. Brak ożywienia gospodarczego, skutkującego deficytem nowych miejsc pracy i stagnacją miejscowości. 4. Brak inwestycji w turystykę. |

V. PLANOWANE KIERUNKI ROZWOJU

1. WIZJA ROZWOJU MIEJSCOWOŚCI

Wizję rozwoju wsi Zapust, powstałej w wyniku analiz oraz dyskusji mieszkańców, sformułowano następująco:

Zapust to wieś zadbana i atrakcyjna, w której żyje się bezpiecznie.

2. CELE STRATEGICZNE

Cele wynikają z problemów, jakie w chwili obecnej przeszkadzają w osiągnięciu wizji rozwoju. Mając na uwadze mocne i słabe strony sołectwa oraz wizję rozwoju, wsi przyjęto następujące cele strategiczne, które są gwarancją realizacji zadań zmierzających do spełnienia wyznaczonej dla wsi Zapust wizji:

Cel strategiczny I

Wzrost atrakcyjności miejscowości poprzez właściwe zagospodarowanie przestrzeni publicznej.

Cele szczegółowe:

1. Podniesienie funkcjonalności miejsc publicznych.
2. Poprawa stanu środowiska naturalnego i podnoszenie wśród mieszkańców świadomości ekologicznej.
3. Poprawa estetycznego wyglądu wsi i budynków.

Cel strategiczny II

Przezwyciężanie marginalizacji obszarów wiejskich.

Cele szczegółowe:

1. Poprawa bezpieczeństwa ruchu drogowego oraz dostępności komunikacyjnej.
2. Poprawa bezpieczeństwa mieszkańców.
3. Wykorzystanie walorów środowiska naturalnego dla potrzeb rozwoju turystyki i rekreacji.

Cel strategiczny III

Wzrost aktywności społecznej i zwiększenie atrakcyjności życia mieszkańców.

Cele szczegółowe:

1. Popularyzacja aktywnego stylu życia.
2. Kulturowanie lokalnej kultury, tradycji i obyczajów oraz ochrona i promocja dziedzictwa kulturowego.
3. Poprawa warunków życia społeczności lokalnej poprzez zwiększenie zainteresowania rozwojem gospodarstw rolnych oraz podejmowaniem działalności pozarolniczej.

Powyższe cele przyczynią się do:

- zwiększenia atrakcyjności miejscowości;
- podniesienia standardu życia mieszkańców;
- ułatwienia mieszkańcom dostępu do infrastruktury kulturalnej i sportowej;
- rozwoju gospodarczego miejscowości;
- wzrostu zasobności mieszkańców;
- zwiększenia zainteresowania osób z zewnątrz do osiedlania się na terenie miejscowości;
- zmniejszenia bezrobocia.

3. PLANOWANE ZADANIA INWESTYCYJNE

Dla realizacji przyjętych celów mieszkańcy ustalili szereg działań i przedsięwzięć przedstawionych poniżej w arkuszu planowania. Lista przedsięwzięć zaplanowanych do realizacji jest listą otwartą, w trakcie okresu programowania może być modyfikowana i uzupełniana.

Dane umieszczone w tabelach dotyczące czasu realizacji, szacunkowych kosztów, źródeł finansowania nie wynikają ze szczegółowo opracowanych projektów. Mogą one ulec zmianie w wyniku dalszych prac nad zadaniami i przedsięwzięciami oraz w wyniku zmieniającej się sytuacji społecznej, ekonomicznej i gospodarczej kraju, województwa czy gminy.

| | | | | | |
|-------------------------------|--|------|------|------|------|
| Nazwa zadania | 1. Termomodernizacja, remont świetlicy wiejskiej połączony z zakupem wyposażenia. | | | | |
| Cel | Podniesienie funkcjonalności miejsc publicznych. | | | | |
| Przeznaczenie | Mieszkańcy miejscowości i gminy, turyści. | | | | |
| Harmonogram realizacji | 2015 | 2016 | 2017 | 2018 | 2019 |
| | X | X | X | X | X |
| Kwota końcowa | 500.000,00 PLN | | | | |
| Źródła finansowania | Fundusz Sołectwa/ Budżet Gminy Ostroróg/ PROW 2014-2020, LEADER, inne. | | | | |

| | | | | | |
|-------------------------------|--|------|------|------|------|
| Nazwa zadania | 2. Uporzędkowanie i zagospodarowanie terenu wokół świetlicy, w tym budowa parkingu. | | | | |
| Cel | Podniesienie funkcjonalności miejsc publicznych. | | | | |
| Przeznaczenie | Mieszkańcy miejscowości i gminy, turyści. | | | | |
| Harmonogram realizacji | 2015 | 2016 | 2017 | 2018 | 2019 |
| | X | X | X | X | X |
| Kwota końcowa | 100.000,00 PLN | | | | |
| Źródła finansowania | Fundusz Sołectwa/ Budżet Gminy Ostroróg/ PROW 2014-2020, LEADER, inne. | | | | |

| | | | | | |
|-------------------------------|--|------|------|------|------|
| Nazwa zadania | 3. Modernizacja placu zabaw dla dzieci. | | | | |
| Cel | Podniesienie funkcjonalności miejsc publicznych. | | | | |
| Przeznaczenie | Mieszkańcy miejscowości i gminy, turyści. | | | | |
| Harmonogram realizacji | 2015 | 2016 | 2017 | 2018 | 2019 |
| | X | X | X | X | X |
| Kwota końcowa | 50.000,00 PLN | | | | |
| Źródła finansowania | Fundusz Sołectwa/ Budżet Gminy Ostroróg/ PROW 2014-2020, LEADER, inne. | | | | |

| | | | | | |
|-------------------------------|--|------|------|------|------|
| Nazwa zadania | 4. Budowa siłowni zewnętrznej. | | | | |
| Cel | Podniesienie funkcjonalności miejsc publicznych. | | | | |
| Przeznaczenie | Mieszkańcy miejscowości i gminy, turyści. | | | | |
| Harmonogram realizacji | 2015 | 2016 | 2017 | 2018 | 2019 |
| | X | X | X | X | X |
| Kwota końcowa | 50.000,00 PLN | | | | |
| Źródła finansowania | Fundusz Sołectwa/ Budżet Gminy Ostroróg/ PROW 2014-2020, LEADER, inne. | | | | |

| | | | | | |
|-------------------------------|---|------|------|------|------|
| Nazwa zadania | 5. Budowa/remont małej infrastruktury (kapliczki, przystanek autobusowy, wiata, miejsce na ognisko, ławki, kosze na śmieci, itp.). | | | | |
| Cel | Poprawa estetycznego wyglądu wsi, budynków i zagród wiejskich. | | | | |
| Przeznaczenie | Mieszkańcy miejscowości i gminy, turyści. | | | | |
| Harmonogram realizacji | 2015 | 2016 | 2017 | 2018 | 2019 |
| | X | X | X | X | X |
| Kwota końcowa | 50.000,00 PLN | | | | |
| Źródła finansowania | Fundusz Sołectwa/ Budżet Gminy Ostroróg/ PROW 2014-2020, LEADER, inne. | | | | |

| | | | | | |
|-------------------------------|---|------|------|------|------|
| Nazwa zadania | 6. Modernizacja gospodarstw domowych w dziedzinie wykorzystania odnawialnych źródeł energii do wytwarzania energii cieplnej. | | | | |
| Cel | Poprawa stanu środowiska naturalnego i podnoszenie wśród mieszkańców świadomości ekologicznej. | | | | |
| Przeznaczenie | Mieszkańcy miejscowości/ | | | | |
| Harmonogram realizacji | 2015 | 2016 | 2017 | 2018 | 2019 |
| | X | X | X | X | X |
| Kwota końcowa | 500.000,00 PLN | | | | |
| Źródła finansowania | Fundusz Sołectwa/ Budżet Gminy Ostroróg/ PROW 2014-2020, LEADER/ prywatne/ inne. | | | | |

| | | | | | |
|-------------------------------|---|------|------|------|-----------|
| Nazwa zadania | 7. Modernizacja oświetlenia ulicznego oraz budowa oświetlenia w miejscach nieoświetlonych. | | | | |
| Cel | Poprawa bezpieczeństwa ruchu drogowego oraz dostępności komunikacyjnej. | | | | |
| Przeznaczenie | Mieszkańcy miejscowości i gminy, turyści. | | | | |
| Harmonogram realizacji | 2015 | 2016 | 2017 | 2018 | 2019 2020 |
| | | | X | X | X X |
| Kwota końcowa | 715.000,00 PLN | | | | |
| Źródła finansowania | Fundusz Sołectwa/ Budżet Gminy Ostroróg/ PROW 2014-2020, LEADER/ Narodowy Fundusz Ochrony Środowiska i Gospodarki Wodnej/ finansowanie w formule ESCO/inne. | | | | |

| | | | | | |
|-------------------------------|---|------|------|------|-----------|
| Nazwa zadania | 8. Remont dróg gminnych. | | | | |
| Cel | Poprawa bezpieczeństwa ruchu drogowego oraz dostępności komunikacyjnej. | | | | |
| Przeznaczenie | Mieszkańcy miejscowości i gminy, turyści. | | | | |
| Harmonogram realizacji | 2015 | 2016 | 2017 | 2018 | 2019 2020 |
| | | | X | X | X X |
| Kwota końcowa | 250.000,00 PLN | | | | |
| Źródła finansowania | Fundusz Sołectwa/Budżet Gminy Ostroróg/ PROW 2014-2020, LEADER/ inne. | | | | |

| | | | | | |
|-------------------------------|---|------|------|------|-----------|
| Nazwa zadania | 9. Utwardzenie dróg na ulicach bocznych. | | | | |
| Cel | Poprawa bezpieczeństwa ruchu drogowego oraz dostępności komunikacyjnej. | | | | |
| Przeznaczenie | Mieszkańcy miejscowości i gminy, turyści. | | | | |
| Harmonogram realizacji | 2015 | 2016 | 2017 | 2018 | 2019 2020 |
| | | | X | X | X X |
| Kwota końcowa | 50.000,00 PLN | | | | |
| Źródła finansowania | Fundusz Sołectwa/ Budżet Gminy Ostroróg/ PROW 2014-2020, LEADER/ inne. | | | | |

| | | | | | |
|-------------------------------|---|------|------|------|-----------|
| Nazwa zadania | 10. Budowa ciągów komunikacyjnych dla pieszych (chodniki). | | | | |
| Cel | Poprawa bezpieczeństwa ruchu drogowego oraz dostępności komunikacyjnej. | | | | |
| Przeznaczenie | Mieszkańcy miejscowości i gminy, turyści. | | | | |
| Harmonogram realizacji | 2015 | 2016 | 2017 | 2018 | 2019 2020 |
| | | | X | X | X X |
| Kwota końcowa | 100.000,00 PLN | | | | |
| Źródła finansowania | Fundusz Sołectwa/ Budżet Gminy Ostroróg/ PROW 2014-2020, LEADER/ inne. | | | | |

| | | | | | |
|-------------------------------|---|------|------|------|-----------|
| Nazwa zadania | 11. Budowa i znakowanie szlaków turystycznych i ścieżek rowerowych. | | | | |
| Cel | Wykorzystanie walorów środowiska naturalnego dla potrzeb rozwoju turystyki i rekreacji. | | | | |
| Przeznaczenie | Mieszkańcy miejscowości i gminy, turyści. | | | | |
| Harmonogram realizacji | 2015 | 2016 | 2017 | 2018 | 2019 2020 |
| | | | X | X | X X |
| Kwota końcowa | 300.000,00 PLN | | | | |
| Źródła finansowania | Fundusz Sołectwa/ Budżet Gminy Ostroróg/ PROW 2014-2020, LEADER/ inne. | | | | |

| | | | | | |
|-------------------------------|---|------|------|------|-----------|
| Nazwa zadania | 12. Organizacja cyklicznych imprez kulturalnych i rekreacyjnych. | | | | |
| Cel | Popularyzacja aktywnego stylu życia. Kulturowanie lokalnej kultury, tradycji i obyczajów oraz ochrona i promocja dziedzictwa kulturowego. | | | | |
| Przeznaczenie | Mieszkańcy miejscowości i gminy, turyści. | | | | |
| Harmonogram realizacji | 2015 | 2016 | 2017 | 2018 | 2019 2020 |
| | X | X | X | X | X X |
| Kwota końcowa | 40.000,00 PLN | | | | |
| Źródła finansowania | Fundusz Sołectwa/ Budżet Gminy Ostroróg/ PROW 2014-2020, LEADER/ inne. | | | | |

| | | | | | | |
|------------------------|---|------|------|------|------|------|
| Nazwa zadania | 13. Doradztwo i szkolenia w zakresie nowoczesnych metod produkcji rolnej; szkolenia z zakresu pozyskiwania środków unijnych na działalność rolniczą i pozarolniczą. | | | | | |
| Cel | Poprawa warunków życia społeczności lokalnej poprzez zwiększenie zainteresowania rozwojem gospodarstw rolnych oraz podejmowaniem działalności pozarolniczej. | | | | | |
| Przeznaczenie | Mieszkańcy miejscowości i gminy, turyści. | | | | | |
| Harmonogram realizacji | 2015 | 2016 | 2017 | 2018 | 2019 | 2020 |
| Kwota końcowa | X | X | X | X | X | X |
| Źródła finansowania | 40.000,00 PLN Fundusz Sołectwa/ Budżet Gminy Ostrobróg/ PROW 2014-2020, LEADER/mnc. | | | | | |

VI. REALIZACJA PLANU ROZWOJU MIEJSCOWOŚCI

1. ZASADY REALIZACJI

Za realizację planu odnowy miejscowości odpowiedzialni będą mieszkańcy miejscowości, w szczególności Sołtys i Rada Sołecka, a osiągnięcie zaplanowanych celów w dużej mierze będzie uzależnione od ich aktywności i zaangażowania oraz dostępności środków finansowych. Gmina będzie aktywnym ośrodkiem pobudzającym i wspierającym realizację planu. Mieszkańcy miejscowości, co najmniej jeden raz na rok, będą organizować spotkania, których celem będzie ocena postępu realizacji zadań oraz planowanie działań na kolejne lata.

2. SYSTEM WDRAŻANIA I MONITORINGU

Za wdrażanie planu odpowiedzialny będzie Sołtys, Rada Sołecka oraz inne osoby zainteresowane rozwojem miejscowości.

W trakcie realizacji kolejnych zadań oraz możliwej zmiany warunków społeczno-gospodarczych, a także pojawienia się nowych możliwości finansowania, plan odnowy będzie aktualizowany.

W celu upowszechniania informacji na temat planu odnowy, realizowanych działań i osiągniętych rezultatów prowadzone będą działania promocyjno-informacyjne za pośrednictwem strony internetowej gminy Ostrobróg, lokalnej prasy oraz w sposób zwyczajowo przyjęty (tablica ogłoszeń, informacje na spotkaniach, informacje przekazywane przez sołtysów, itp.).

VII PODSUMOWANIE

Plan Rozwoju Miejscowości Zapust jest jednym z najważniejszych elementów odnowy wsi, jej rozwoju oraz poprawy warunków życia i pracy mieszkańców. Sporządzenie i uchwalenie tego dokumentu stanowi istotny warunek przy aplikowaniu o środki finansowe w ramach PROW 2014-2020, jak również stanowić będzie wytyczne dla władz Gminy Ostroróg przy definiowaniu kierunków rozwoju poszczególnych miejscowości.

Plan Rozwoju Miejscowości zakłada realizację najważniejszych zdaniami mieszkańców zadań w perspektywie najbliższych 5 lat. Istotą tych zadań będzie pobudzenie aktywności społeczności lokalnej, stymulowanie współpracy na rzecz rozwoju i promocji wartości związanych z miejscową specyfiką społeczną i kulturową. Realizacja planu przyczyni się do wzrostu znaczenia miejscowości w regionie.

Realizacja Planu Rozwoju Miejscowości ma również służyć integracji społeczności lokalnej oraz przyczyniać się do ich większego zaangażowania w działania dotyczące rozwoju miejscowości.

Plan jest dokumentem, który winien ulegać modyfikacji tak często, jak wymagać tego będą zmieniające się warunki ekonomiczno - społeczne, oczekiwania mieszkańców i ogólne tendencje rozwojowe Gminy Ostroróg.